Ülkede özgür
GÜNDEM
12 Kasım 2005 Cumartesi | FİYATI 50 YKr (500 BİN TL) | YIL: 2 SAYI: 622 | e-mail: eposta@gundemimiz.com | www.gundemimiz.com

EK GÜNDEM

GAZETENİZLE BİRLİKTE BUGÜN BAYİLERDE
ALMAYI UNUTMAYIN

ARAÇTA SİLAHLARIN YANI SIRA ÖLÜM LİSTELERİ ÇIKTI

105 kişilik ölüm listesi

Umut Kitabevi Sahibi Seferi Yılmaz'ın ilk sırada yer aldığı listede, siyasetçiler ve STÖ temsilcileri yanı sıra halktan da insanların olduğu belirtiliyor. Liste kamuoyundan gizleniyor

ÜÇ AYRI LİSTE

Hakkari'nin Şemdinli ilçesinde halk tarafından yakalanan bombacı askerlerin aracında, 3 ayrı liste çıktı. Bunlardan ikisinin ölüm listesi olduğu belirtiliyor. Başlıksız büyük listede 80 kişinin ismi yer alıyor. "Milis Listesi" başlığını taşıyan listede ise, 25 kişinin ismi bulunuyor. Üçüncü listede de, "devlet adına ajanlık" yapanların isimleri var.

EVİ BOMBALANMIŞTI

10 gün önceki bombalamada evi zarar gören Nurten Tarhan adlı kadın da, ölüm listesinde "DTH delegesi" notuyla geçiyor. Umut Kitabevi'nin sahibi Seferi Yılmaz'ın ismi, listede ilk sırada. 25 kişilik listede "Kişiye ait özel bilgiler" başlığı altında, yer alan isimler, telefon numaraları ve askerlik durumları gibi bilgiler bulunuyor. Liste şu anda savcılıkta.

GÖREV ALBAYDAN

Jandarma Başçavuş Özcan İloğul ile Jandarma Kıdemli Başçavuş Ali Kaya'nın olay günü, yani 9 Kasım'da Hakkari İl Jandarma Alay Komutanı J. Kurmay Albay Erhan Kubat tarafından görevlendirildikleri ortaya çıktı. Belgede, istihbarat elemanlarından Özcan İloğul araç sürücüsü, Ali Kaya ise aracın emrine girdiği şahıs olarak gösteriliyor. Sayfa/6

CEVAP İSTİYORUZ!

- Ali Kaya ve diğer iki zanlının bulunduğu otomobil kime ait? Aracın içinde "Şemdinli'de görevlidir" yazılı bir görevlendirme evrakı ne anlama geliyor?
- Görevlendirme belgesinde imzası bulunan Albay Erhan Kubat, bu kişileri hangi görevle Şemdinli'ye gönderdi?
- Keşif yapanların ve halkın üzerine ateş açılması olayında kullanılan 42 plakalı araç nerede, bu araçla ilgili bir inceleme var mı?
- Keşif neden engellenmeye çalışıldı? Açılan ateş sonrası keşif yarım kalınca, araçtaki deliller karartıldı mı?
- Halkın teslim ettiği 3 kişiden biri gözaltındaysa, diğer iki kişi nerede? Savcı 3 kişi "Güvenli bölge"de diyor, bu güvenli bölge neresi?
- Aracın içinde bulunan silahlar ve bombalar hangi kuruma kayıtlı?
- Başka zaman "yargıya intikal etmiş" olaylar karşısında açıklama yapan yetkililer, niçin şimdi bu bahaneye sığınarak susuyor?
- Hakkari-Yüksekova ve Şemdinli ilçelerinde 2 aydır peş peşe meydana gelen patlamaları aynı ekip mi gerçekleştiriyor?

Halk, Vali'yi istifaya çağırdı

Şemdinli'de yaşamını yitiren iki kişi, 10 bin kişinin katıldığı törenle toprağa verildi

Şemdinlililerin yanı sıra Bölge halkı da, bu olayın tüm yönleriyle açığa çıkarılmasını istiyor. Öğrencilerin okula gitmediği kentte, esnaf da kepenkleri açmadı. Olaylar sırasında yaşamını yitiren Zahir Korkmaz ve Ali Yılmaz'ın cenazeleri ise yaklaşık 10 bin kişinin katılımıyla, ilçe mezarlığında toprağa verildi. Cenaze töreninde halk sık sık "Vali istifa" sloganını attı. Sayfa/6

Türkiye'nin derin devlet gerçeği
ABDULLAH ÖCALAN'IN YAZISI 14'TE

DTP: Failler yargı önüne çıkartılsın
HABER SAYFA 7'DE

Basın ilçeye giremiyor

Bir yandan deliller karartılmaya çalışılırken, diğer yandan olayı araştırmak ve oradaki gelişmeleri aktarmak için ilçeye gitmek isteyen gazeteciler, askerler tarafından engellenmeye çalışılıyor. Sayfa/6

Gözdağı bombası

Hakkari ve ilçelerinden sonra Şırnak'ta da bombalar patlamaya başladı

Şemdinli'de patlamadan sonra Savcı'nın keşif yapması engellenirken, Bölge'de görev yapan savcılara gözdağı veriliyor. Şırnak'ın Silopi ilçesinde Başsavcı Talip Demirezen'in makam aracına yerleştirilen bomba patladı. Patlamada ölen ve yaralanan olmadı. Sayfa/6

Elkatmış: Aynen Susurluk

Adalet Bakanı Cemil Çiçek Şemdinli'deki olayın Susurluk'a benzetilmesine karşı çıkarken, bir başka AKP'li TBMM İnsan Hakları Komisyonu Başkanı Mehmet Elkatmış, "Olayda meçhul silahlar ve meçhul insanlar var. Aynen Susurluk'a benziyor" dedi. Sayfa/7

ARAÇTA 105 KİŞİNİN İSMİNİN BULUNDUĞU LİSTELER ORTAYA ÇIKTI

JİTEM'in ölüm listesi

Şemdinli'deki Umut Kitabevi'ni bombalayan JİTEM'cilerin aracında ortaya çıkan listeler, geçmişteki bombalama eylemlerinin kimler tarafından yapıldığını gösteriyor

Hakkari'nin Şemdinli ilçesinde halk tarafından yakalanan JİTEM bombacılarının aracında ele geçirilen listede bundan 10 gün önceki bombalamada evi zarar gören Nurten Tarhan adlı kadının da "DTH delegesi" olarak ismi ve unvanıyla yer aldığı ortaya çıktı. Aynı listede iki gün önce işyeri bombalanan Seferi Yılmaz'ın da ismi yer alıyordu.

Şemdinli de açığa çıkan JİTEM bombalamalarıyla ilgili yeni ayrıntılar ortaya çıkmaya başladı. Umut Kitabevi'nin sahibi Seferi Yılmaz'ın işyerini bombaladıktan sonra kaçarken halk tarafından yakalanan üç JİTEM elemanının kullandığı Hakkari Jandarma Komutanlığı'na ait sivil araçta ele geçirilen listeler, saldırıların sistemli bir biçimde organize edildiğini gösteriyor. Halkın araçta ele geçirdiği belgeler arasında, iki ayrı liste bulunuyor. Bunlardan biri "Milis Listesi" başlığını taşıyor ve 25 dolayında isim yer alıyor. Listede ismi geçen kişilerle ilgili olarak "kişiye özel bilgiler", telefon numaraları, askerlik durumları vb. konularda istihbari bilgiler yer alıyor. İkinci liste ise başlıksız. Bu listede de 80'i aşkın isim bulunuyor. İkinci listedeki isimler ağırlıklı olarak DEHAP üye ve yöneticileri ile DTH Kurucu Delegelerinden oluşuyor. İsimlerle ilgili yine kişiye özel bilgiler içeren istihbari veriler yer alıyor. Listedeki bazı isimlerin karşısına araştırılması anlamında "soru işareti"

'Ajanların listesi'

Sivil araç içerisinde bulunan ajandada ise, "Devlete Yardımcı Olarak Ajanlık Yapanların İsimleri" yer alıyor.

Tarhan'ın evi bombalandı

konulduğu öğrenildi. Savcılığa da intikal ettirilen liste bir ayrıntıyı daha ortaya koydu. Bundan yaklaşık 10 gün önceki bir patlamada evi zarar gören Nurten Tarhan adlı kadının ismi de aynı listede bulunuyor. Tarhan'ın isminin karşısına "DTH delegesi" notu düşülmüş. Listede ismi yer alan Tarhan'ın evine, 4 Kasım'da maskeli sivil kişilerce kapı kırılarak baskın yapıldığı ortaya çıktı. Baskın sırasında söz konusu silahlı, maskeli ve maskesiz kişilerin herkesi bir odada topladığı, ev sakinlerinin başına silah dayadığı, daha sonra evin krokisini Tarhan'a gösterdikleri öğrenildi.

JİTEM'ciler teşhir ediliyor

Bu arada iki günden bu yana hükümet, olayın faillerinin kimliğini açıklamayarak gizli tutarken, Şemdinli halkı ise, yakaladıkları JİTEM'cilerden ele geçirdikleri askeri kimliği fotokopiyle çoğaltarak teşhir ediyor. Şemdinli'de incelemelerini sürdüren Demokratik Toplum Partisi (DTP) heyeti üyesi Doğan Erbaş, gözlemlerini şöyle aktardı: "Halkta, olay kapatılacak gibi bir endişe var. Üç kişinin teslim edilmesine rağmen bir kişinin gözaltında bulunması bu endişeyi arttırıyor. Ancak hükümet yetkililerinden gelen son açıklamalar ve kamuoyu duyarlılığı bir nebze de olsa 'olayın kapatılması zor' görüşünü doğuruyor. Halk son derece kendisine güveniyor."

Bombalanan işyeri sahiplerini, belediyeyi ve aileleri ziyaret ettiklerini belirten Erbaş, tedirginliğin sürdüğünü ve ilçede yaşamın durduğunu belirterek, şu bilgileri aktardı: "Resmi kurumların etrafında önlemlerin arttırıldığını gözledik. Şehrin giriş çıkışları da kontrol altında. Ortaya çıkan silahlar, bombalar halkta refleks yaratmış."

HABER MERKEZİ

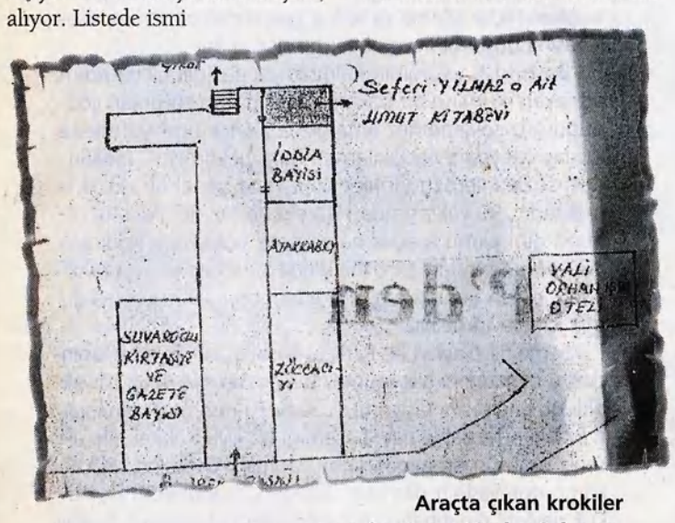

Araçta çıkan krokiler arasında, Umut Kitabevi de var.

JİTEM 'yukarıdan' izin aldı

JİTEM elemanlarının görev belgesi altında Hakkari İl Jandarma Alay Komutanı J.Kurmay Albay Erhan Kubat'ın imzası var.

JİTEM elemanları Jandarma Başçavuş Özcan İloğul ile Jandarma Kıdemli Başçavuş Ali Kaya'nın olay günü yani 9 Kasım'da Hakkari İl Jandarma Alay Komutanı J. Kurmay Albay Erhan Kubat tarafından görevlendirildikleri ortaya çıktı. Belgede istihbarat elemanlarından Özcan İloğul'un araç sürücüsü, Ali Kaya'nın ise aracın emrine girdiği şahıs olarak gösteriliyor. Plaka numarası 730 198, cinsi ise Reno 1t 19 olarak belirtilen aracın çıkış saati ise 08.00 olarak belirleniyor. Görev belgesinde ayrıca Yüksekova ve Şemdinli'de görevlendirildikleri belirtiliyor.

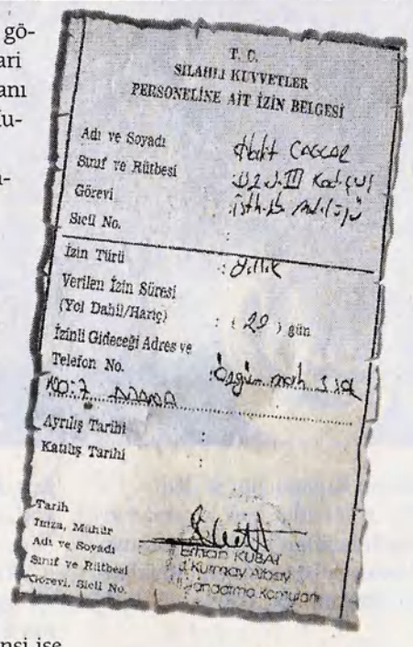
T. C.
SİLAHLI KUVVETLER
PERSONELİNE AİT İZİN BELGESİ
Adı ve Soyadı
Sınıf ve Rütbesi
Görevi
Sicil No.
İzin Türü
Verilen İzin Süresi
(Yol Dahil/Hariç)
İzinli Gideceği Adres ve
Telefon No.
Ayrılış Tarihi
Katılış Tarihi
Tarih
Tuğa, Mühür
Adı ve Soyadı
Sınıf ve Rütbesi
Görevi, Sicil No.
Erhan KUBAT
J.Kurmay Albay
Alay Komutanı

Şemdinli'de halk ayakta

AK plaka

Şemdinli'de bir pasajda meydana gelen ve iki kişinin ölümüne, 13 kişinin de yaralanmasına yol açan patlama ile ilgili çelişkili hususların üzerindeki sis perdesi hâlâ aralanamadı. Araçta bulunan kimlik, jandarma istihbaratında görevli Başçavuş Ali Kaya'ya ait. Aracın plakasının harf grubu da bu kimlikteki Ali Kaya isminin baş harflerinden oluşuyor: 30 AK 933.

Hakkari Şemdinli'de 2 kişinin öldüğü, 13 kişinin de yaralandığı bombalı saldırı olayının ardından halk, gerçeklerin açıklanması için sokaklara döküldü. Olaylar sırasında yaşamını yitirenler 10 bin kişinin katılımıyla defnedildi.

Şemdinli'de dün yine kepenkler açılmadı, öğrenciler okula gitmedi. Şemdinli'ye giriş ve çıkışlara izin verilmedi. Olayları izlemek için ilçeye giden gazeteciler Hakkari'ye sokulmadı.

Cenazeler defnedildi

Zahir Korkmaz ve Ali Yılmaz'ın cenazeleri Adli Tıp Morgu'nda yapılan işlemlerin ardından Şemdinli ilçe girişinde jandarmanın kurduğu barikat nedeniyle yaşanan gerginliğin ardından ilçe merkezine götürüldü. Cenaze ile gelen araç konvoyu ve ilçede cenazeleri karşılamaya gelen yaklaşık 10 bin kişi, İlçe Mezarlığı'na doğru yürüyüşe geçti. Demokratik Konfederalizm bayraklarının açıldığı yürüşte asker ve polislerin bulunmaması dikkat çekti. Defin işlemleri sonrasında bir konuşma yapan DTP Merkez Yürütme Kurulu Yöneticisi Doğan Erbaş, "Adalet Bakanlığı bugün açıklama yaptı, olayın Susurluğa benzetilmesini eleştirmiş. Biz burada Adalet Bakanlığı'na sesleniyoruz, burada suç üstü yakalanmış bir olay var. Bütün yetkililere sesleniyoruz; bu sorunu bir an önce aydınlatıp açığa çıkartınız" dedi.

Aydınlar ve STÖ'lere çağrı

Erbaş, yaptığı konuşmada aydınlar ve sivil toplum örgütlerine de çağrıda bulunarak, "Özellikle Başbakan Erdoğan ile görüşen Aydınlar grubunu Şemdinli'ye davet ediyoruz, gelsinler bu olayı tüm gerçekliği ile görsünler" diye konuştu.

Hakkari'ye taşındı

Şemdinli'de meydana gelen bombalı saldırının ardından başlayan gerginlik, Hakkari'ye de taşındı. Yüksekova ve Hakkari il merkezinde esnaf kepenkleri açmazken, belediye binası önünde toplanan yaklaşık 3 bin kişi, "PKK halktır halk burada" sloganlarını attı. Açıklama yapmak isteyen kalabalık gruba izin verilmemesi üzerine, binlerce kişi yürüyüşe geçti. Çevrede olağanüstü güvenlik önlemleri alan polis ve özel harekat timleri, gaz bombaları ile kitleye müdahale etti. Polisin, kalabalığın üzerine ateş açması dikkat çekti. Çok sayıda kişinin yaralandığı arbede sırasında bir kişi gözaltına alınırken, halk, AKP binasını taşladı. Halk ve polis arasındaki çatışma bir saat devam ettikten sonra sona erdi.

HAKKARİ - DİHA

HAKKARİ

ŞEMDİNLİ BOMBACISI ASKERLERİN, VALİ'NİN KORUMALARI OLDUĞU İDDİA EDİLDİ

'Valinin korumalarıydı'

Şemdinli'de Umut Kitabevi'ni bombalayan askerlerden Ali Kaya ve Özcan İldeniz'in (İloğul) bir önceki patlamada, Hakkari Valisi'nin korumalığını yapan kişiler olduğu öne sürüldü

■ CANER CANERİK

Şemdinli'de bombalanan Umut Kitabevi'nin sahibi Seferi Yılmaz, bombacılardan ikisinin daha önce Hakkari Valisi Erdoğan Gürbüz'ün korumaları olarak ilçelerine geldiğini iddia etti.

Şemdinli'de "İkinci Susurluk" olarak tanımlanan olayda, devletin resmi görevlilerinin hedef aldığı Umut Kitabevi'nin sahibi Seferi Yılmaz, kendisinin siyasi kimliğinden dolayı hedeflendiğini belirtirken, Şemdinli'nin de ilk silahlı mücadele ve barış sürecinin başlatıldığı yer olmasından dolayı seçildiğini söyledi.

Şemdinli'de 1 Eylül nedeniyle kurulan barış çadırının bombalandığına da dikkat çeken Seferi Yılmaz, Öcalan'ın Türkiye'de barışın sağlanması için yaptığı çağrı üzerine Birinci Barış Grubu'nun bu ilçeden giriş yaptığını hatırlattı. Yılmaz, uzun süredir kendisi ve barış mücadelesi yürüten birçok arkadaşının subay olduğunu söyleyen kişilerin tehdidine maruz kaldıkgını belirtti. Yılmaz, "Burada meydana gelen bir patlamadan sonra, kendisini subay olarak tanıtan birisi, Sezer Ökten adlı arkadaşı bayramın birinci günü arayarak, 'İlçem enkaz haline geldi. Durum böyleyken sizi yaşatmayacağız' dedi" şeklinde konuştu.

'Veysel Ateş attı'

Seferi Yılmaz, Umut Kitabevi'nin iki bölümden oluştuğunu, bir bölümde kitap satışı yapılırken, öteki bölümü de çay ve yemek ihtiyaçlarının karşılandığını belirtirken, olay anını şöyle anlattı: "Arkadaşlarla yemek yemek için hazırlanıyorduk. Mehmet Zahir Korkmaz ve Metin Korkmaz yemekle uğraşıyorlardı. Tam yemek saatinde, diğer arkadaşları yemeğe çağıracakken, cam sesi geldi. Cam kırıldı, el bombası içeri düştü. Ben bir tanesini gördüm. Ancak iki tane atılmış. Bombayı görünce hemen kendimi dışarı attım. Bombayı atan ise henüz oradan uzaklaşmamıştı. 'Bombayı atan budur, yakalayın' dedim. Bunun üzerine halk pasaja akın etti. Bombalar patladı. Ama halk şahsı yakalamıştı. İki kişi daha vardı. Kimlikleri ortaya çıkmıştı. Bombayı atanın Veysel Ateş olduğu söyleniyor."

'Vali'nin korumalarıydı'

Şahısları ele geçirdiklerinde üzerlerinden bir sürü bilgi, belge ve doküman çıktığını da belirten Yılmaz, kaldığı evin krokisinden, hakkında ayrıntılı bilgilerin yer aldığı dosyalarında bulunduğunu söyledi. Yılmaz, çevre esnafının yakalanan bombacıları tanıdıkların belirtirken, "Yakalanan iki kişiden, Ali Kaya ve Özcan İldeniz (İloğul) önceki patlamadan hemen sonra Vali'nin koruması olarak buraya gelmişler. Halk tanıdı. Daha önceki patlamada, Vali gelip açıklama yaptı, bombacılarını da beraberinde getirmiş. Onlarca esnaf ve Şemdinli'li buna tanıklık yapabilir" dedi.

Diğer kişinin de çavuş olduğu öne sürülen Halit Çağlar adına düzenlenmiş kimliği taşıdığı belirtildi.

'Can güvenliği yok'

Olayın hemen ardından savcının bile inceleme yapmasının engellendiğine dikkat çeken Seferi Yılmaz, uzman çavuşların milletvekilleri ve savcının yanında halka ateş açtıklarını, bu nedenle ifade veremediğini belirtti. Akşam saatlerinde dışarıya çıkamadıklarını da belirten Yılmaz, "Can güvenliği için koruma talep edecek misiniz?" sorusuna ise, "Derin devletten nasıl bir koruma talep edebilelim ki? Beni öldürmek isteyenler devletin güvenlik görevlileriydi!"

HABER MERKEZİ

HPG: Sessiz kalmayacağız

■ ZİNARİN NUPELDA - ANF

Şemdinli'de halka saldıranlara ve karanlık örgütlenmelerde yer alan kişilere karşı sessiz kalmayacaklarını söyleyen HPG Anakarargah Komutanı Bahoz Erdal, halka da bu konuda HPG'ye bilgi verme çağrısında bulundu.

Halka dönük bu saldırıların siyaset, asker ve mafya üçgeninde örgütlenen özel bir konsept temelinde geliştirildiğine dikkat çeken Erdal, "Bu konsept AKP Hakkari Milletvekili Fehmi Öztunç, Av. Bahattin Yiğit, Hakkari Valisi Erdoğan Gürbüz, Emniyet ve ordu güçleri ile İran istihbaratının işbirliği temelinde yürütülmektedir" dedi. Hakkari, Yüksekova ve Şemdinli'de yaşanan patlamaları takip ettiklerini söyleyen Erdal, "Bu patlamalar devlet kaynaklıdır ve halkımızı sindirmeye yöneliktir" dedi.

2 Astsubay ve bir Uzman Çavuş'un Şemdinli'de gerçekleştirdikleri bombalamanın devlet terörünün en son örneği olduğunu vurgulayan Erdal, şöyle konuştu: "Halkımız Şemdinli halkını terörize etmek isteyen gücün Türk ordusu olduğu deşifre etmiştir.. Böylece Hakkari, Şemdinli ve Yüksekova'da Türk devletinin uyguladığı devlet terörü ve kontr-gerilla saldırıları aydınlanmış, 15 yıldır Bölge'de yürütülen kirli savaş ve onun yöntemleri, bir kez daha net bir şekilde kamuoyunun gözleri önüne serilmiştir. Hakkari'deki bu saldırılar AKP Milletvekili Fehmi Öztunç, Av. Bahattin Yiğit, Hakkari Valisi Erdoğan Gürbüz, Emniyet ve ordu güçleri ile İran istihbaratının işbirliğiyle, özel bir konsept temelinde yürütülmektedir. HPG olarak bu tür kirli ittifak içerisinde olan kişi ve çevrelere karşı sessiz kalmayacağımızı belirtiyoruz."

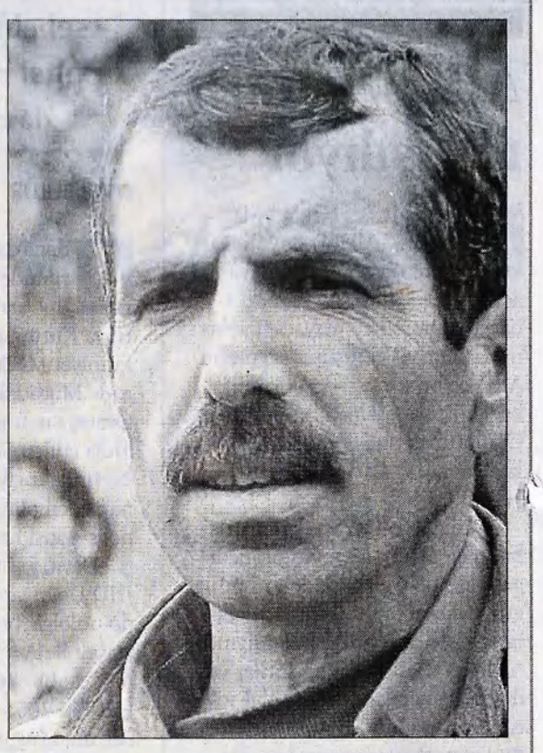

Siirt'te operasyon

Bu arada Türk Silahlı Kuvvetleri'nin (TSK) Eruh İlçesi kırsalına operasyon başlattığı bildirildi.

Yerel kaynaklardan edinilen bilgiye göre Eruh merkezden yola çıkan askeri araç konvoyu, akşam saatlerinde Kuş Dalı (Gundê Şawiran) köyü kırsalında HPG gerillarına yönelik operasyon başlattığı bildirildi.

KANDİL/SİİRT

Savcı: Bir kişi gözaltında

Umut Kitabevi'ne bomba atanların, JİTEM elemanı Astsubaylar Ali Kaya ve Özcan İldeniz'le Uzman Çavuş Veysel Ateş olduğu belirlendi. Şemdinli Cumhuriyet Başsavcısı Harun Ayık, halkın linç etmek istediği, "şüpheli" sıfatıyla gözaltına alınan kişinin jandarmaya haber sağlayan bir görevli olduğunu söyledi. Sorgusunu bizzat yapacağını belirten Ayık, zanlının ilk ifadesinde bombalamayla ilgili suçlamaları reddedip, "Halk beni tanımadığı, yabancı gördüğü için saldırdı. Bombalama olayıyla hiçbir ilgim yok" dediğini aktardı. Şüpheli otomobilde bombalanan yerin krokisiyle Şemdinli'deki sakıncalılar listesi bulunduğu iddialarına ilişkinse, "Şüpheli listesinin bulunması gayet normal. Sonuçta bu kişi jandarma görevlisi" yorumunu yaptı. Ayık, halen olayla ilgili 3 jandarmanın daha şüpheli sıfatıyla "güvenlikli bir yerde bulundurulduğunu" söyledi.

Silahlar delil değil

Ayık, arama yapılan ve el konan araçta ele geçen kaleşnikof marka silahlar içinse, "Bu silahlar jandarmaya ait. Zaten araç da jandarmanın. Bu kişiler jandarma istihbarat görevlileri. Arabada silahların olması tek başına suçlu olduklarını göstermiyor. Delil açısından bir önemi yok. O silahlar kullanılmamış" dedi.

Başsavcı'nın aracına bomba

Şırnak'ın Silopi ilçesinde Cumhuriyet Başsavcısı Talip Demirezen'in makam aracına yerleştirilen bomba, sabah saat 07.00 sıralarında, Kaymakamlık Otoparkı'nda patladı. Patlama nedeniyle ölen ya da yaralanan olmadı. Olay sırasında Kaymakamlık, adliye ve askerlik şubesinin içinde bulunduğu hükümet binası ile otoparkta bulunan bazı araçların camları kırıldı. Olayla ilgili olarak soruşturma başlatıldı.

ŞEMDİNLİ'DEKİ BOMBALAMANIN ARDINDAN DİKKATLER HAKKARİ'YE ÇEVRİLDİ

Siyasetin gündemi ŞEMDİNLİ

İkinci Susurluk Kazası olarak nitelendirilen Şemdinli'deki bombalama olayı, Türkiye'nin gündemine oturdu. Heyetler ilçeye akın ediyor

Halk ele geçirilen delillerin karartılmasından endişe ederken, Başbakan Erdoğan olayın aydınlatılacağı konusunda söz verdi

Hakkari'nin Şemdinli ilçesinde bir kitapevinin bombalanması ve ardından halkın yakaladığı faailler ve beraberlerinde ele geçirilenlerin yarattığı şok sürüyor. Susurluk Kazası'na benzetilen olay sonrası yetkililerin tutumunu protesto eden halkın tepkileri dün de sürerken, Meclis İnsan Hakları İnceleme Komisyonu, AKP, CHP, DTP ve SHP ilçeye birer heyet gönderdi. İçişleri Bakanlığı da olayı soruşturmak üzere müfettiş görevlendirdi. Halkın beklentilerine rağmen devlet yetkilileri, hâlâ olayın faillerinin kimliğini açıklamamakta ısrarlı. Dün yapılan yorumlarda, ağırlıklı olarak da olayın Susurluk'u hatırlattığı belirtilerek üzerine gidilmesi için hükümete çağrı yapıldı. Son birkaç aydır benzer olaylarla oldukça bezen halk, geçmişteki gibi delilelerin karartılmamasını ve yakalananlar ve arkasındaki güçlerin bir an önce açıklanmasını isterken, Başbakan, olayın karanlıkta bırakılmayacağı sözünü verdi.

Şemdinli'deki kitapevinde atılan bombaların etkisi Türkiye geneline yayılmış durumda. Halkın yakaladığı faillerin resmi görevli olması ile başlayan ve düne kadar yaşanan gelişmeler, olayın oldukça derinlere ineceği işaretlerini taşırken, dün ilçeye peş peşe heyetler ulaşmaya başladı. Konuyla ilgili olarak dikkatlerin çevrildiği hükümet cephesinde ise olayın aydınlatılacağı yönünde oldu.

Dün öğlen saatlerine rastlayan açıklamaların birisini yapan Dışişleri Bakanı ve Başbakan Yardımcısı Abdullah Gül, Türkiye'nin bir hukuk devleti olduğunu, belirterek, "Ne gerekirse bunlar yapılacaktır. Zaten dün sayın Başbakanımız gerek kurumlara, gerek kişilere çok kesin talimatı vermişti. Bu konu kesinlikle kapalı veya karanlıkta kalmayacak. Eskiden bu tür olaylar böyle oluyordu. Bunlar hepsi ne olursa olursun neticede açıklığa çıkartılacaktır. Bu açıdan hiç kimsenin bir tereddüdü olmasın" dedi.

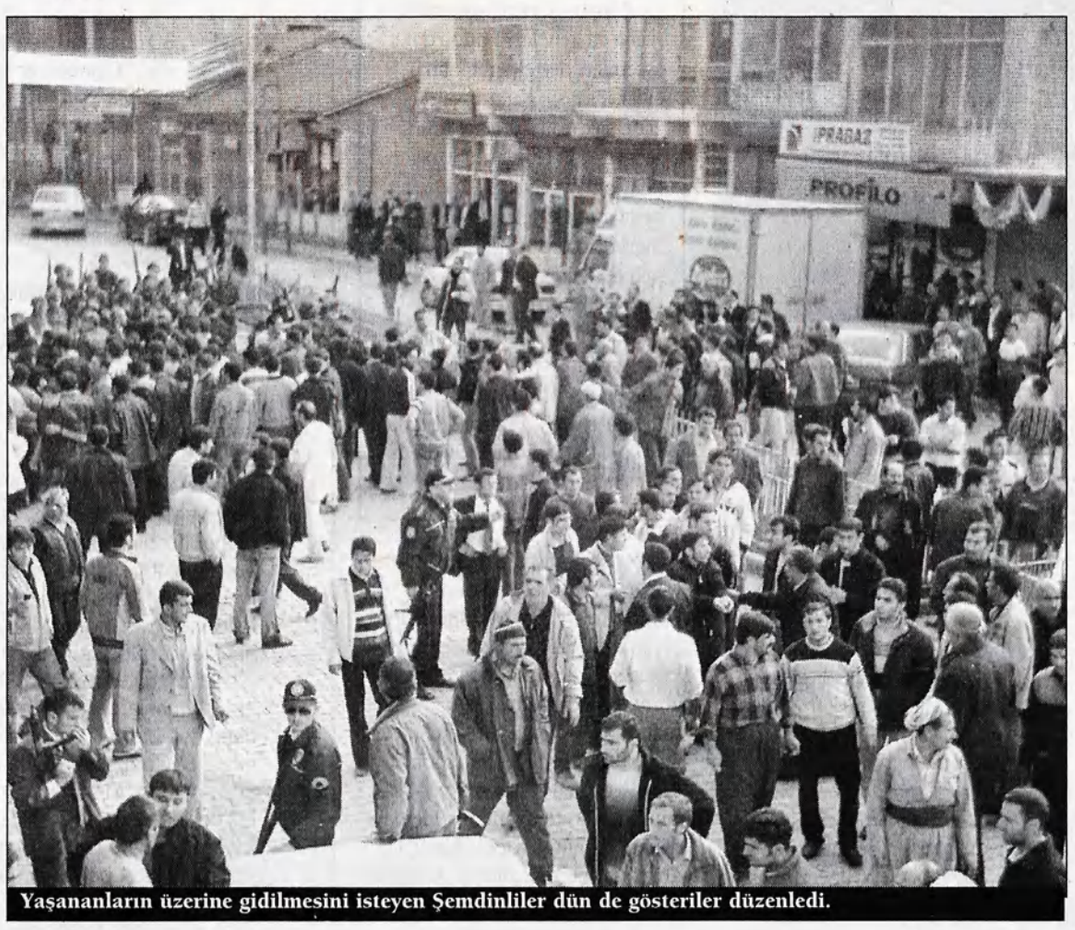

Yaşananların üzerine gidilmesini isteyen Şemdinliler dün de gösteriler düzenledi.

Çiçek söz verdi

Adalet Bakanı ve Hükümet Sözcüsü Cemil Çiçek, Bakanlık çıkışında gazetecilerin sorularını yanıtlarken, soruşturmanın gizliliğini gerekçe göstererek bilgi vermekten kaçındı. Herşeyin ortaya çıkması için gerekenin yapılacağı sözünü veren Çiçek, yargıya güvenilmesini istedi. Çiçek, olaylar esnasında bir polis memurunun DYP Lideri Mehmet Ağar'ı telefonla arayarak yardım istemesinin hatırlatılması üzerine şu karşılığı verdi: "Gerçekten bu telefon yapılmış mıdır, kim neden yapmıştır onun değerlendirmesini yapamam. Biz olay vuku bulduğu andan itibaren olayı yakın takibe almışızdır. Devletin yapamadığını bir kişi veya bir şahıs yapıyor gibi görüntüye işi götürmek, devletin gücü açısından tereddütler meydana getirir. Bunları doğru bulmam." Çiçek, Şemdinli'deki olayları Susurluk'a benzetilmesinin hatırlatılması üzerine ise "Bu tür benzetmeler doğru değil. Gerçekler ortaya çıkmadan benzetme yapılmaz" dedi.

Bu arada siyasilerden bu açıklama gelirken, Mülkiye Müfettişleri Şemdinli'ye gitti. TBMM İnsan Haklarını İnceleme Komisyonu da bir heyet gönderiyor.

Emniyet: Aydınlanacak

Emniyet Genel Müdürlüğü Sözcüsü İsmail Çalışkan ise haftalık olağan değerlendirme toplantısında, gazetecilerin sorusu üzerine Çalışkan "İkinci Susurluk değerlendirmesi yapamam. Olayı şu anda kimin yaptığını açıklamak mümkün değil" diye yanıtladı.

Meclis'e taşınacak

CHP Genel Başkan Yardımcısı Cevdet Selvi ve bir grup milletvekili uçakla Van'a gitti. Van Ferit Melen Havaalanı'nda gazetecilere açıklama yapan Selvi, "Olay Meclis'e taşınacak mı?" sorusunu "Bu olay kesinlikle Meclis'e taşınacak" şeklinde yanıtladı.

Mehmet Ağar hedefte

Öte yandan olay esnasında halkın suçüstü yakaldığı resmi görevlinin DYP Genel Başkanı Mehmet Ağar'a telefon açması Meclis gündemine taşındı. SHP Genel Başkan Yardımcısı Ersoy Bulut, İçişleri Bakanı Abdulkadir Aksu'nun cevaplaması istemiyle verdiği yazılı soru önergesinde, "DYP Genel Başkanı Mehmet Ağar'ın kamuoyu tarafından bilinmeyen bir başka görevi mi var? Bakanlığınız kayıtlarında bu konuya ilişkin bir bilgi var mı?" sorusunu yönettti.

Ağar'dan ilginç açıklama

İsim vermeden hükümet yetkililerine çatan Ağar ise, şöyle dedi: "Bugün birileri soruyor? 'O kadar adam varken Ağar'ı niye aradı'? Demek ki o kadar adam yokmuş ortada. Getirdikleri nokta ortada. Niye onu aradı diyeceğine iki aydır Hakkari'de olaylar oluyor, gidip hükümet olarak ilgilenseydi."

Ordu: Lokal bir olay

Cumhurbaşkanlığı Kültür ve Sanat Büyük Ödülü törenine katılan Jandarma Genel Komutanı Orgeneral Fevzi Türkeri "Şemdinli olayları ile Susurluk arasında bağlantı kurulamayacağını" savunarak, "Susurluk gibi değil, lokal bir olay" dedi.

HABER MERKEZİ

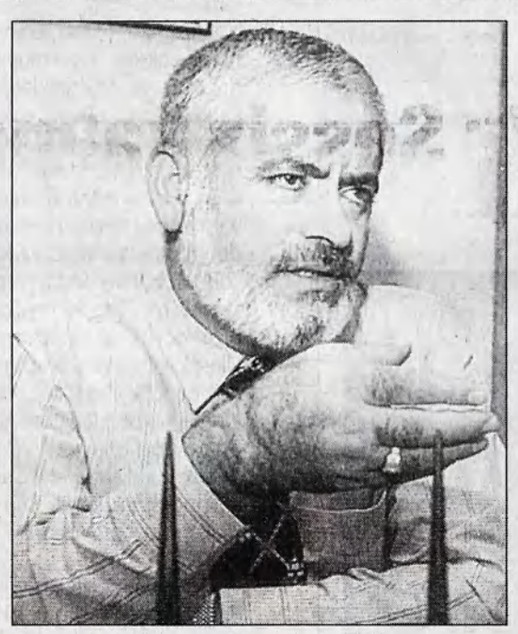

Elkatmış: Susurluk'a benziyor

Bu arada bir televizyon kanalında açıklamalarda bulunan TBMM İnsan Hakları Komisyonu Başkanı Mehmet Elkatmış, "Olayda meçhul silahlar ve meçhul insanlar var. Susurluk'a karışanlar, devlet adına yaptıklarını söylüyorlardı. Bunda da aynı şekilde, 'Ben emniyetçiyim' diyor. Aynen Susurluk'a benziyor" dedi. Elkatmış, olaylara ilişkin olarak şimdiden bir değerlendirme yapmanın uygun olmayacağını, bunun 'yönlendirme' anlamına geleceğini söyledi. Elkatmış, "Yargıya çok büyük görev düşüyor. Olayları iyi tahlil etmesi lazım" diye konuştu.

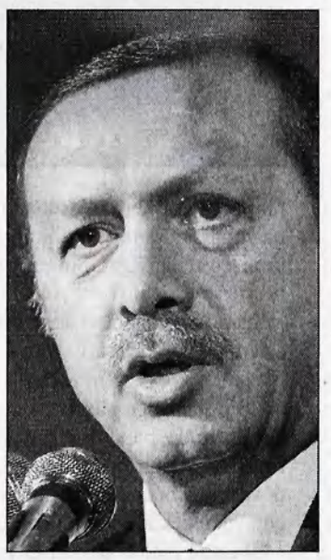

Erdoğan'dan güvence!

Başbakan Recep Tayyip Erdoğan, Hakkari Şemdinli'deki olayın 'Çok hassas' olduğunu belirtti ve 'Kim yaptıysa bedelini ödeyecek' mesajı verdi.

Şemdinli'de yaşananlar, dün Başbakan Erdoğan'a da soruldu. Başbakanlık'ta gazetecilerin sorularını yanıtlayan Erdoğan, "Kimse bizden kayırmacılık, korumacılık beklemesin" dedi.

Başbakan Erdoğan, konunun araştırılması için gerekli talimatları verdiğini belirterek, "Bu konu, aldığımız duyumlar itibariyle çok hassas bir konu ve sonuna kadar, şahsım ve arkadaşlarım, takipçisi olacağız" diye konuştu. "Nereden gelirse gelsin, kim tarafından yapılırsa yapılsın" "olayın bedelinin ödetileceğini" söyleyen Başbakan, devletle halkı karşı karşıya getirecek zeminin oluşturulmasına asla fırsat vermeyeceklerini kaydetti.

Erdoğan, "Yargı üzerine düşeni yapacaktır. Çalışmalarımızı da bu istikamette sürdürüyoruz. Bölgeye gönderdiğimiz arkadaşların dönüşünü bekliyoruz" ifadesini kullandı.

Erdoğan, AİHM'in türban konusunda aldığı kararla ilgili olarak da, "Yasa farklıdır, hukuk farklıdır. Gün gelir, hukuk yasa olur ve mesele de çözülür" dedi. Erdoğan konuyu din ve vicdan özgürlüğü konusu olarak gördüğünü söyledi. Kararı bir yanılgı olarak değerlendiren Erdoğan, insanların hukukunu yanlış yasalarla kısıtlamanın doğru olmadığını vurguladı.

DTP: Failler yargı önüne çıkartılsın

Demokratik Toplum Partisi (DTP) Eşbaşkanları Aysel Tuğluk ve Ahmet Türk de yaptıkları açıklamada, faillerin yargı önüne çıkartılmasını istedi.

Açıklamada, AB İlerleme ve Katılım Ortaklığı Belgesi'nin açıklandığı ve DTP'nin resmi kuruluş başvurusunu yaptığı gün, Şemdinli'de Susurluk tarzı karanlık güçlerin, bombalı saldırılarında halk tarafından "suçüstü" yakalanarak polise teslim edildiği belirtildi. DTP'nin olayı haber alır almaz bölgeye hemen bir heyet gönderdiği kaydedilen açıklamada, Meclis İnsan Hakları Komisyonu başta olmak üzere, yetkililerin de acil olarak olaya müdahale etmesi istendi. Olayla ilgili DTP tarafından hukuki ve siyasi çalışmaların devam ettirildiği belirtilen açıklamada, "Suçüstü yakalanan faillerin derhal yargı önüne çıkarılması ve olayın bütünüyle aydınlatılması gerekmektedir" denildi. İspanya'nın AB üyeliği sürecinde benzeri GALL çetelerinin (Gladio) bombalama, adam kaçırma, öldürme, yaralama ve gasp eylemlerini vatanı korumak bahanesiyle gerçekleştirdikleri hatırlatılan açıklamada, sonunda GALL çetelerinin hesap verdiğine dikkat çekildi.

Mitinge çağrı

Halkların birlikte yaşama arzusunu çetelerin kıramayacağı vurgulanan açıklamada, şunlar kaydedildi: "Başta Hükümet, Meclis, tüm siyasi partiler, medya ve sivil toplum örgütlerinin bu olayları aydınlatmak üzere gösterdikleri ve gösterecekleri duyarlılığın yanında olduğumuzu belirtirken herkesi, Pazar günü Diyarbakır'da yapılacak mitingte, Şemdinli halkıyla dayanışmaya, demokratik çözüm ve barış isteğimizi hep birlikte haykırmaya çağırıyoruz."

ANKARA

AKP'den tartışmalı heyet

■ VEYSİ POLAT

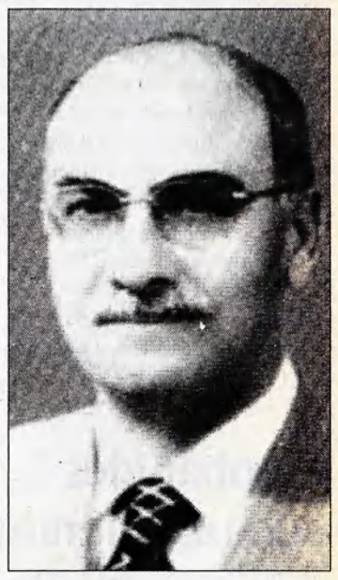

Başbakan R. Tayyip Erdoğan'ın Şemdinli olayını araştırmakla görevlendirdiği heyette AKP Hakkari Milletvekilleri Mustafa Zeydan ve Fehmi Öztunç'un bulunması, tartışma konusu oldu.

Zeydan'ın oğlu ve dönemin Yüksekova Belediye Başkanı Ali İhsan Zeydan ile Fehmi Öztunç'un ağabeyi Hasan Öztunç'un "Yüksekova Çetesi"nde yer almış olmaları, yapılacak araştırma konusunda şimdiden soru işaretleri doğurdu.

Hakkari'nin Yüksekova ilçesinde 1994-96 yılları arasında kaçırma, öldürme ve uyuşturucu ticareti yapma gibi suçlara karışan 13 kişilik bir çete ortaya çıkarıldı. Yüksekova Süt Fabrikası Sahibi Necip Baskın'dan para karşılığı fidye isterken suçüstü yakalanan İtirafçı Kahraman Bilgiç'in anlatımları üzerine genişletilen soruşturma sonunda, Binbaşı Mehmet Emin Yurdakul, dönemin Yüksekova Belediye Başkanı Ali İhsan Zeydan (45), Özel Harekatçılar Enver Çıtak, Bülent Yetüt, İtirafçı Kahraman Bilgiç, Korucubaşları İsmet ve Kemal Ölmez ile Hasan Öztunç (50), Hakkari Ağır Ceza Mahkemesi ile Diyarbakır DGM'de yargılandı. Aralarında Zeydan ve Binbaşı Yurdakul'un bulunduğu 8 sanık mahkum olurken, 5 kişi de beraat etti.

'Uyuşturucu nakli yaptı'

Tutuklanan kişiler arasında yer alan Ali İhsan Zeydan'la ilgili suçlama, Diyarbakır DGM Savcısı Ünal Haney'in hazırladığı iddianamede şöyle sıralandı: "Yüksekova'da sanık Belediye Başkanı Ali İhsan Zeydan'ın uyuşturucu kaçakçılığı faaliyetinde bulunduğu anlaşılmaktadır. Bilgiç'in anlatımlarına göre, eroinin hammadesi olan baz morfin ve asitanhidrit, sanıklar tarafından Kuzey Irak veya İran'dan yasadışı yollarla yurda sokulup Yüksekova'ya getirilmekte, Ali İhsan Zeydan'ın aşiretine ait Büyük Çiftlik köyünde sanıklar tarafından eroin haline dönüştürüldükten sonra sanık Binbaşı Yurdakul'un talimatıyla, Batı'ya sevki yapılmaktadır. Sevk işinin genellikle Astsubay Ali Kurdoğlu ile Belediye Başkanı'nın şoförü Oğuz Baygüneş tarafından gerçekleştirildiği anlaşılmaktadır. Sanık Kahraman Bilgiç, 3 defa uyuşturucu madde nakli faaliyetine tanık olmuştur..."

Öztunç idadanemede...'

Mahkum olan Kemal ve İsmet Ölmez ile Hakkari'de ortak yazıhaneleri bulunan Hasan Öztunç ise, yargılama sonucu beraat etti. DGM Cumhuriyet Savcısı Haney'in Öztunç hakkındaki yorumu, iddianameye şöyle geçti: "Sanık Bilgiç'in ifadeleri ile belirlenen olaylar dışında sanıklar İsmet, Kemal Ölmez ve Hasan Öztunç'un geçici köy korucusu başı olmaları, bu konumları nedeniyle Tugay'daki komutanlara olan yakınlıklarından faydalanarak ve bunu kullanarak muhtemelen Komutanların haberi olmadan da bazı yasadışı işlere karıştıkları, ancak bunların belirlenemediği." İSTANBUL

Susurluk'un devamı

Önceki gün meydana gelen olaya ilişkin birçok siyasi partinin değerlendirmesi ikinci Susurluk Kazası şeklinde oldu.

EMEP Genel Başkan Yardımcısı Ender İmrek, devletin Uğur Kaymaz ve diğer olaylar gibi Şemdinli olayını da perdeleme yoluna gitmemesi gerektiğini belirterek, Hükümet bu olayı da Uğur Kaymaz ve diğer olaylar gibi perdeleme yoluna gitmemelidir" dedi. ÖDP Genel Başkanı Hayri Kozanoğlu, Şemdinli olayında Kürt sorununun çözümsüzlüğe itelenmeye çalışıldığını kaydeden Kozanoğlu devletin gizli terör odaklarının üzerine gerçek anlamda gitmediği müddetçe demokrasinin sağlanamayacağının altını çizdi.

SHP Genel Sekreteri Ahmet Güryüz Ketenci, "Şemdinli'de yaşananlar provakasyonun da ötesinde" dedi.

Belediye-İş Sendikası İstanbul Şubeleri, devlet içinde yuvalanan çetelerin açığa çıkarılıp yargılanmasını ve Şemdinli halkından özür dilenmesini istedi.

DİSK Genel Başkanı Süleyman Çelebi, devlet içindeki çete olgusunun en çıplak biçimiyle açığa çıkaran Susurluk olayı tam olarak aydınlatılıp sorumlular gerektiği gibi cezalandırılmadıkça Şemdinli'deki olayların tamamen sona ermesi mümkün olmayacağını bildirdi.

AB Şemdinli'deki olaylardan endişeli

İki kişinin ölümüyle sonuçlanan ve hâlâ olayların sürdüğü Hakkari'nin Şemdinli ilçesindeki gelişmeleri Avrupa Birliği yetkilileri yakından izliyor.

ANF'ye konuşan AB'den bir yekili Şemdinli'de iki gündür devam eden olaylardan endişeli olduğunu belirterek, "gelişmeler endişe verici. Olayları izliyoruz. Bir an önce durumun netleşmesi lazım" dedi. İsmini vermeyen AB yetkilisi İlerleme Raporu'nun açıklandığı günde olayların patlak vermesinin dikkat çekici olduğunu söyleyerek, güvenlik güçlerinin göstericilere saldırmamasını istedi.

BRÜKSEL